

Инструкция по работе с программным обеспечением

BEST BALANCE DSP для устройств:

Best Balance DSP6.8

Best Balance DSP-6L

СОДЕРЖАНИЕ

Установка программного обеспечения	3
Запуск программы	4
Назначение выходных каналов	5
Выбор входов. Основные операции	6
Установка входных каналов и восстановление сигнала	7
Установка фильтров частот	8
Временная коррекция	10
Использование эквалайзера	11
Связывание каналов при единовременной настройке	12
Дистанционное управление уровнем каналов	13
Сохранение настроек на ПК	14
Сохранение настроек в качестве пресета	15
Возможные неисправности и методы решения	17

УСТАНОВКА ПРОГРАММНОГО ОБЕСПЕЧЕНИЯ

Загрузите на ПК программное обеспечение и необходимые драйвера.

Последнюю версию программы настройки можно взять на сайте bb-caraudio.com в разделе **ЗАГРУЗКИ**.

Программное обеспечение для настройки процессоров Best Balance DSP6.8 и усилителей Best Balance DSP-6L

Скачать

Драйвер для Windows 7\10

Скачать

Распакуйте загруженные архивы и установите драйвер:

Запустите файл CH341SER.EXE, нажмите INSTALL
и дождитесь окончания загрузки

Имя	Дата изменения	Тип	Размер
CH341SER.EXE	19.11.2018 16:27	Приложение	238 КБ

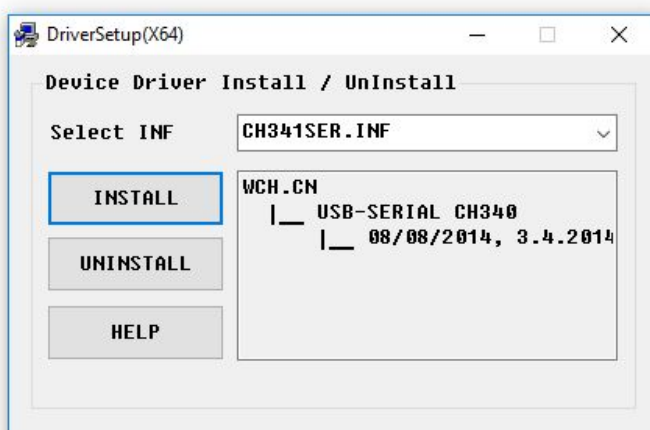

ЗАПУСК ПРОГРАММЫ

Подключите питание к устройству, а также само устройство к ПК.

Запустите файл DSP_BestBalance.exe из папки с программой:

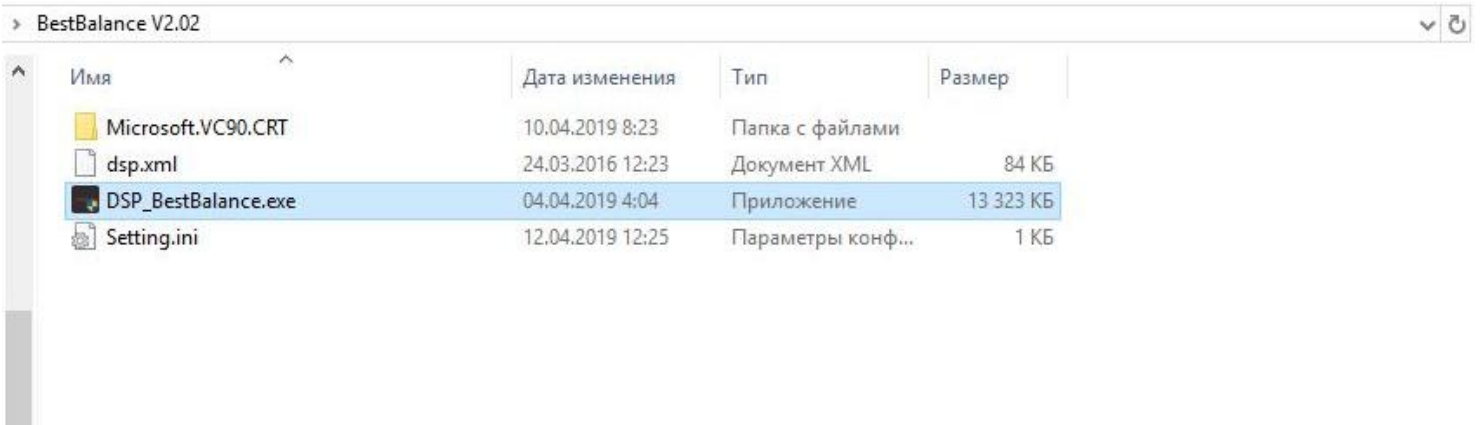

Дождитесь запуска программы. Надпись «**Connected**» вверху окна сигнализирует об успешном подключении к устройству

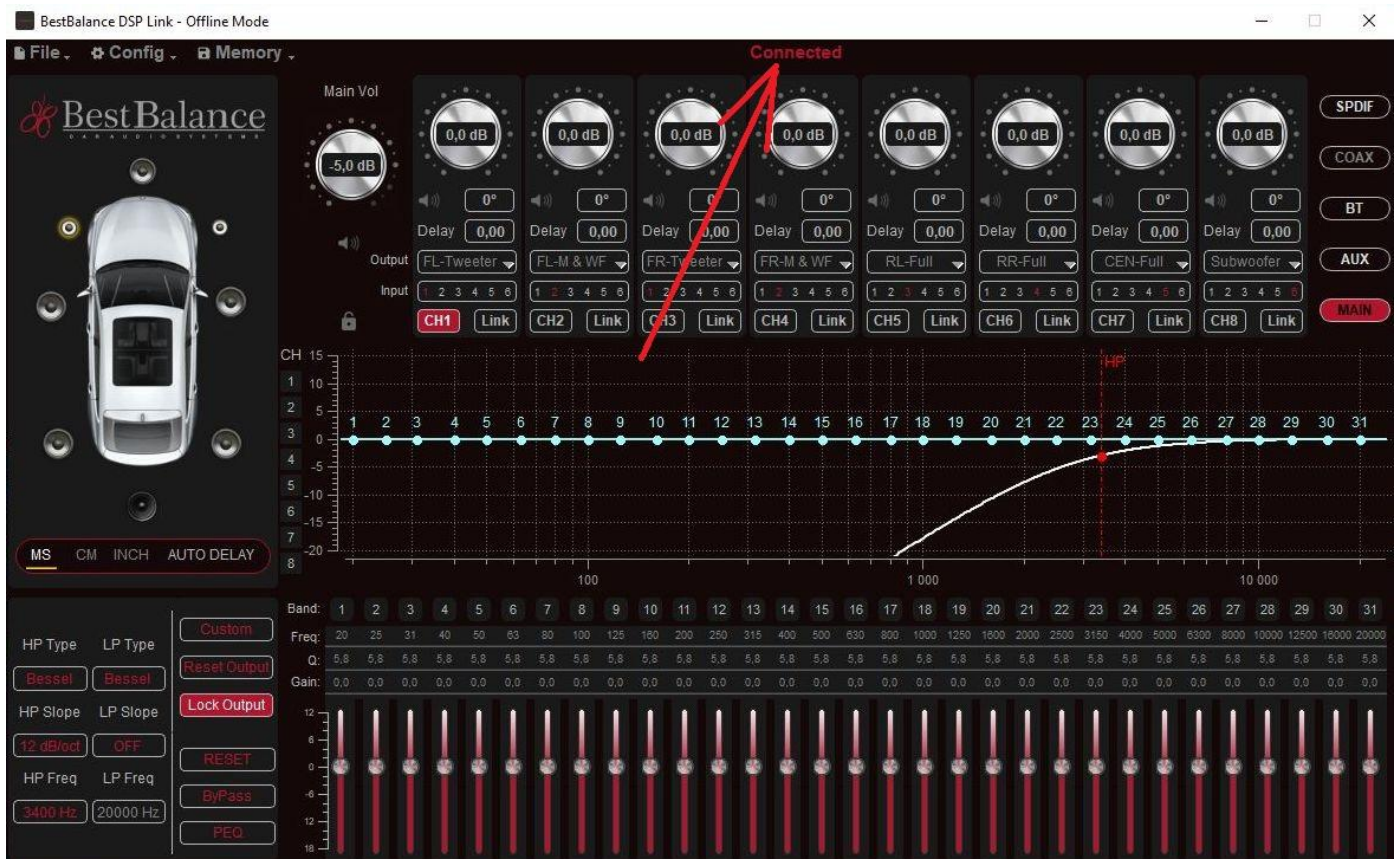

Теперь устройство готово к настройке.

НАЗНАЧЕНИЕ ВЫХОДНЫХ КАНАЛОВ

Для удобства настройки вы можете назначить каждому выходному каналу конкретный динамик системы, что в реальном времени отобразится на миниатюре в левой части экрана.

Для того, чтобы включить функцию гибкого назначения выходов, необходимо сделать следующее:

-Отжать кнопку «Lock Output» (перестанет гореть красным)

-Нажать кнопку «Custom»

После этого вы сможете назначить выходные каналы согласно конфигурации вашей системы.

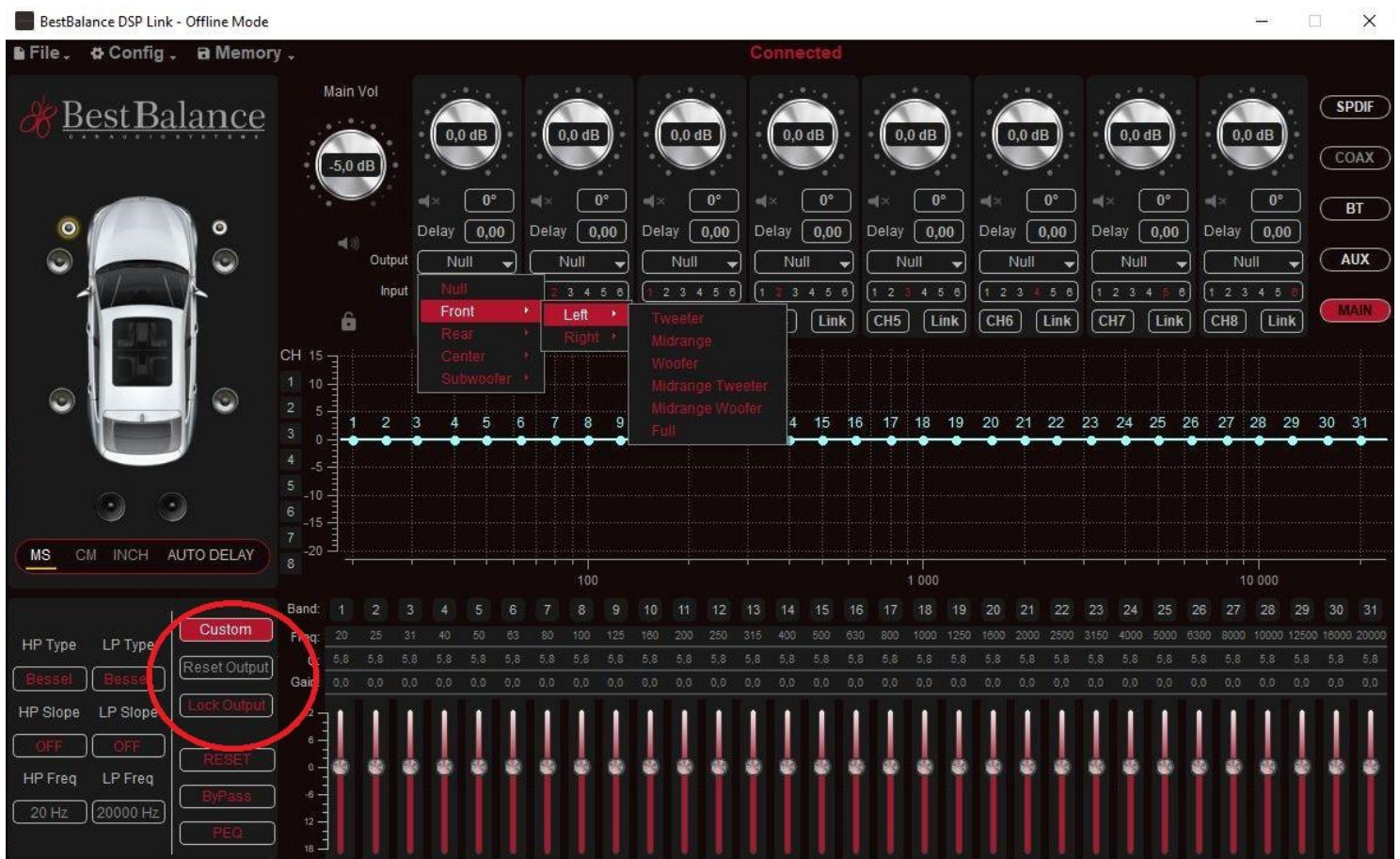

Также вы можете сбросить назначения каналов кнопкой «Reset Output»

ВЫБОР ВХОДА. ОСНОВНЫЕ ОПЕРАЦИИ

Выбор входа осуществляется в левой части экрана:

-SPDIF

-BT (BlueTooth)

-AUX

-MAIN (RCA\High Level)

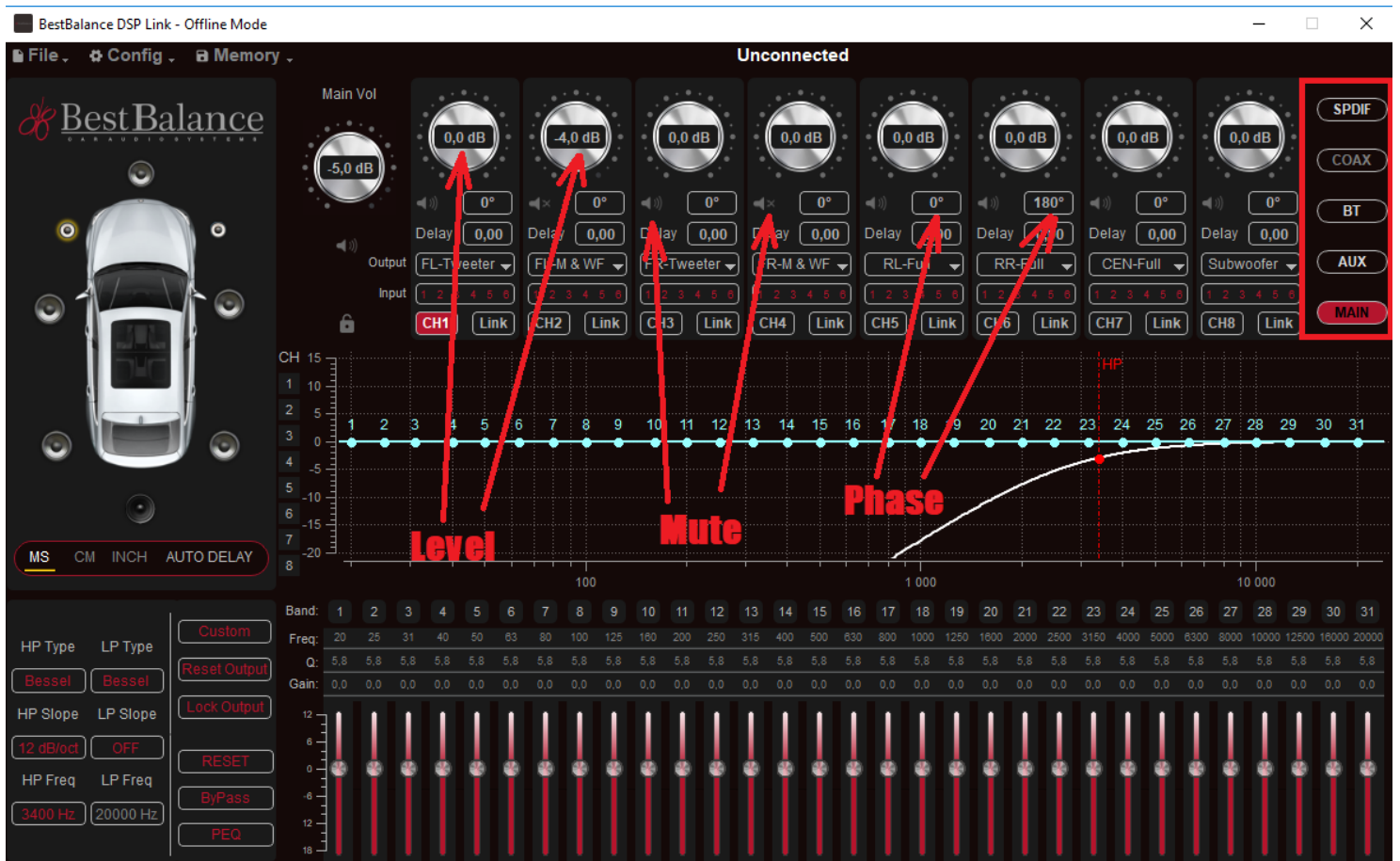

Также вы можете отключить выход, регулировать уровень в каналах с шагом 0.1dB и инвертировать акустическую фазу на выходе

УСТАНОВКА ВХОДНЫХ КАНАЛОВ И ВОССТАНОВЛЕНИЕ ИСХОДНОГО СИГНАЛА

Процессор позволяет указывать, какой входной канал будет использоваться для обработки в выходном канале.

Вы можете использовать для обработки либо один входной канал (лево/право, фронт/тыл), либо сумму нескольких каналов для случаев:

-Для формирования МОНО-сигнала для сабвуфера

-Для восстановления исходного сигнала штатного ГУ

Последнее полезно в случаях, когда головное устройство изначально использует разные фильтры для своих выходных каналов, тогда сумма таких каналов с каждой стороны автомобиля позволит получить исходный широкополосный сигнал.

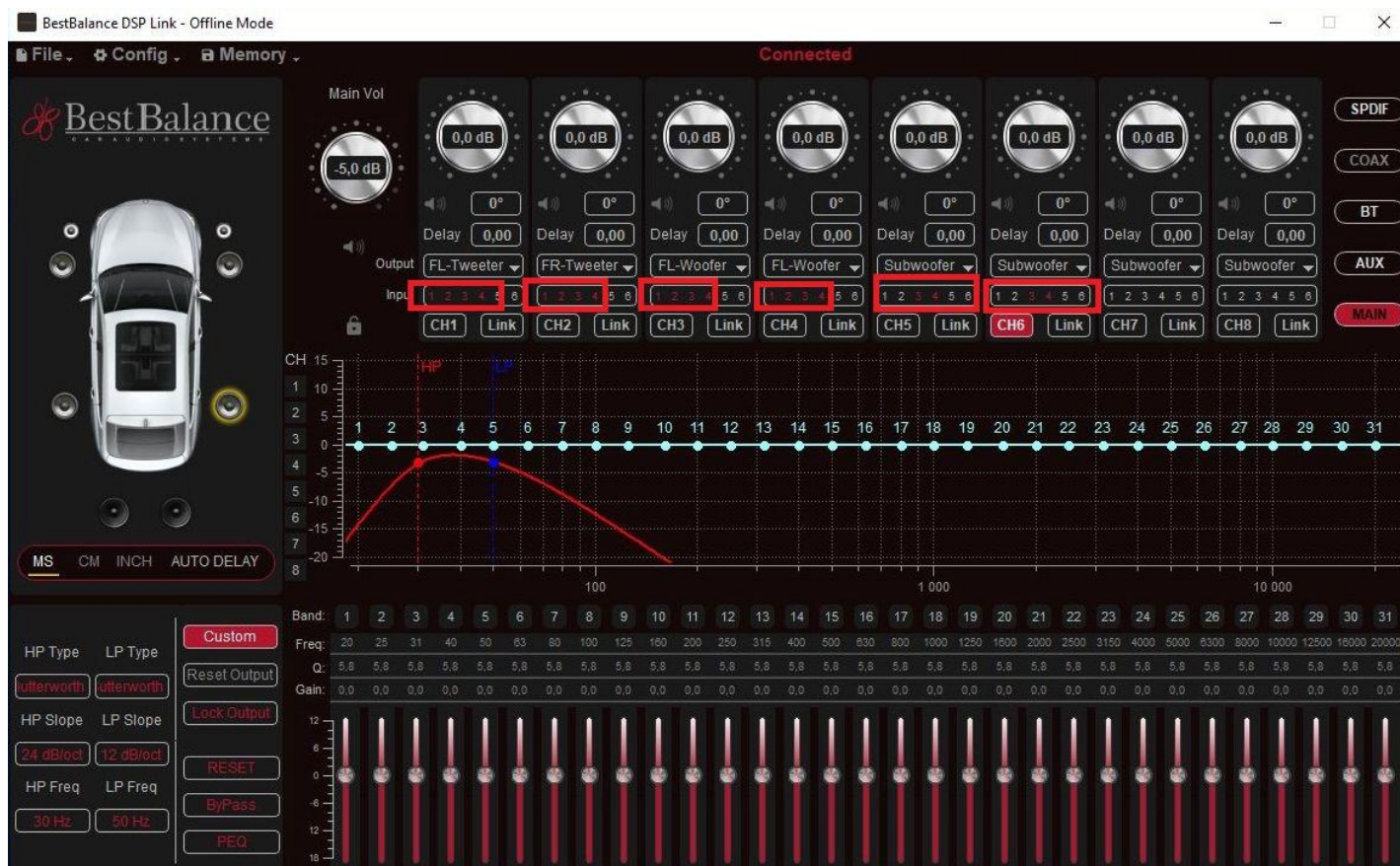

Показаны примеры суммирования 1-4 входных каналов для выходов 1-4 и сумма 3-4 входных каналов для выходов 5-6

УСТАНОВКА ФИЛЬТРОВ ЧАСТОТ

Для фильтрации частот выходного сигнала вы можете использовать три типа фильтров: Бесселя, Баттерворта и Линквица-Райли.

Тип фильтра устанавливается отдельно для ФВЧ (HP Type) и для ФНЧ (LP Type)

УСТАНОВКА ФИЛЬТРОВ ЧАСТОТ

Также вы можете установить порядок среза от 6 до 48 дБ/окт, либо отключить фильтр полностью, выставив режим OFF.

Band	1	2	3	4	5	6	7	8	9	10	11	12	13	14	15	16	17	18	19	20	21	22	23	24
Freq:	20	25	31	40	50	63	80	100	125	160	200	250	315	400	500	630	800	1000	1250	1600	2000	2500	3150	4000
Q:	2.0	2.0	2.0	2.0	2.0	2.0	2.0	2.0	2.0	2.0	2.0	0.5	0.5	0.5	0.5	0.5	0.5	0.5	0.5	0.5	0.5	0.5	0.5	0.5
Gain:	0.0	0.0	0.0	0.0	0.0	0.0	0.0	0.0	0.0	0.0	0.0	0.0	0.0	0.0	0.0	0.0	0.0	0.0	0.0	0.0	0.0	0.0	0.0	0.0

Частота среза для ФВЧ и ФНЧ устанавливается вручную в диапазоне от 20 до 20000Hz с шагом 1Hz.

ВРЕМЕННАЯ КОРРЕКЦИЯ

Временную задержку в каналы можно вводить в миллисекундах, сантиметрах или дюймах с шагом 0.01.

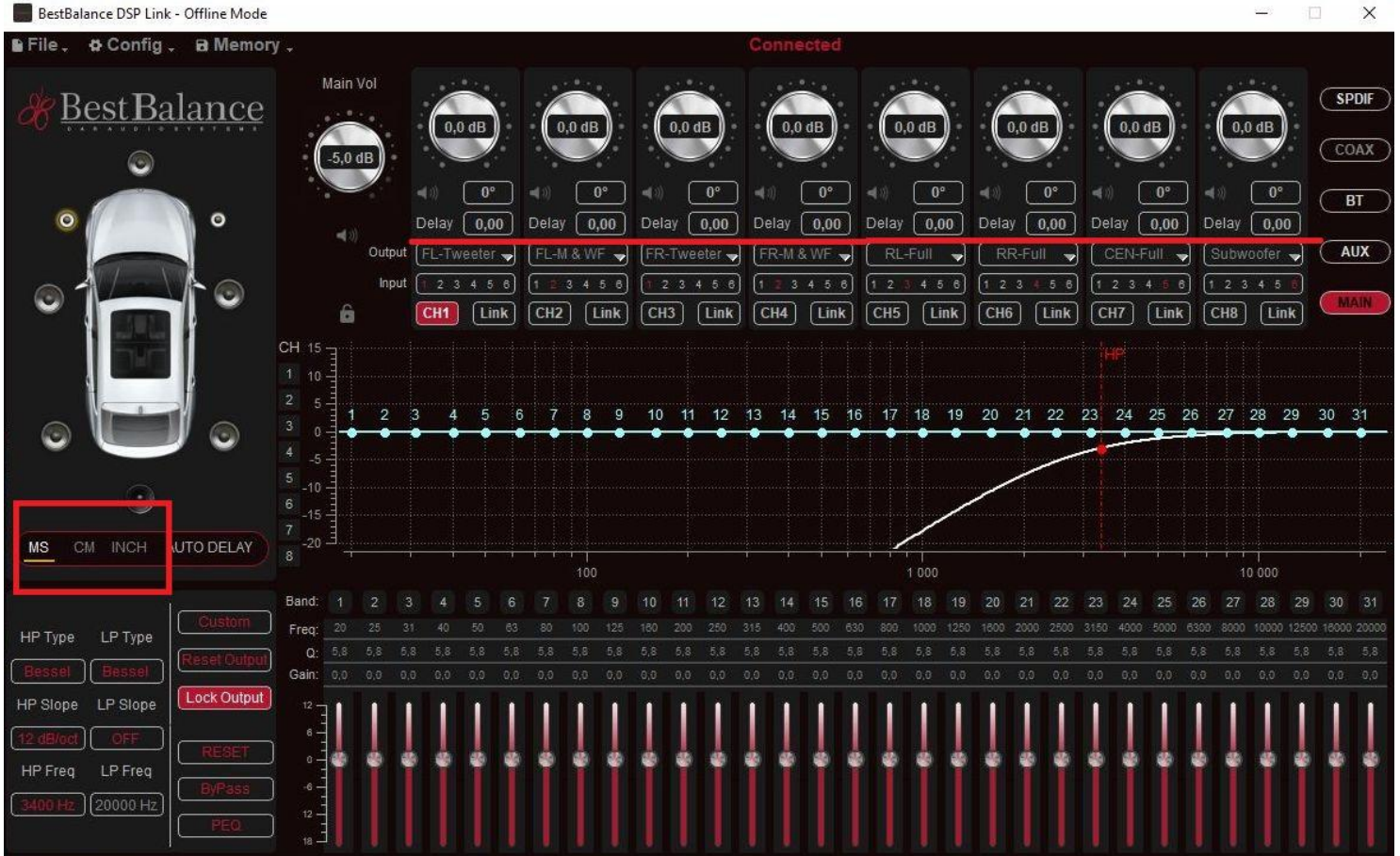

Вы также можете использовать функцию автоматической коррекции:

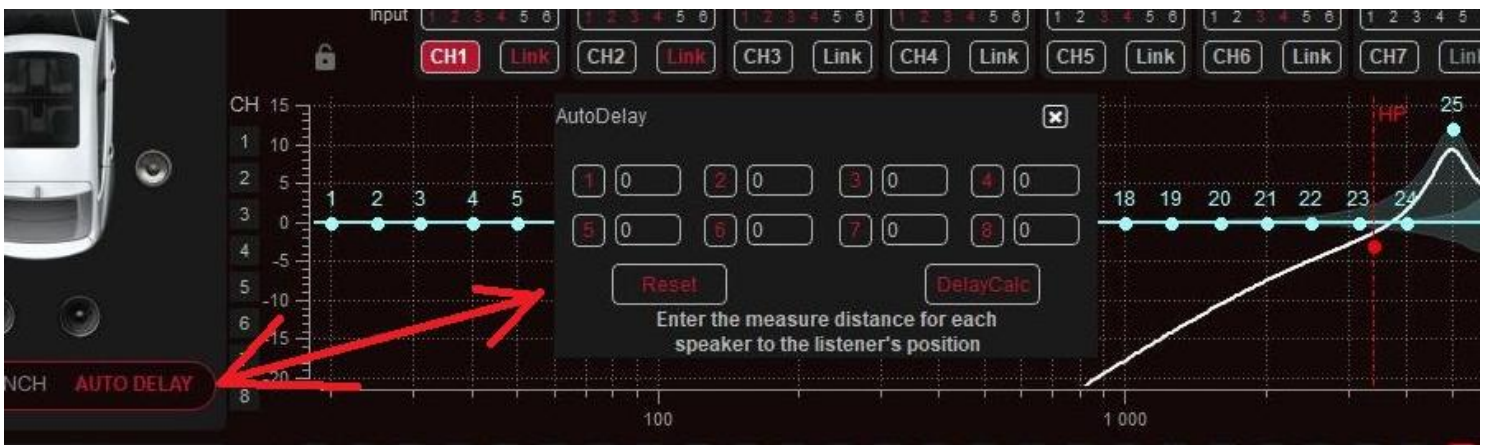

Введите в поля измеренные значения физического расстояния до динамиков и программа автоматически введёт временную задержку в каналы.

ИСПОЛЬЗОВАНИЕ ЭКВАЛАЙЗЕРА

Для каждого из 8 выходных каналов доступна 31 полоса эквалайзера.

Кнопка «**PEQ**» активирует ПАРАМЕТРИЧЕСКИЙ эквалайзер и позволяет точно задавать частоту эквализации, а также добротность от 0.5 до 9 с шагом 0.1

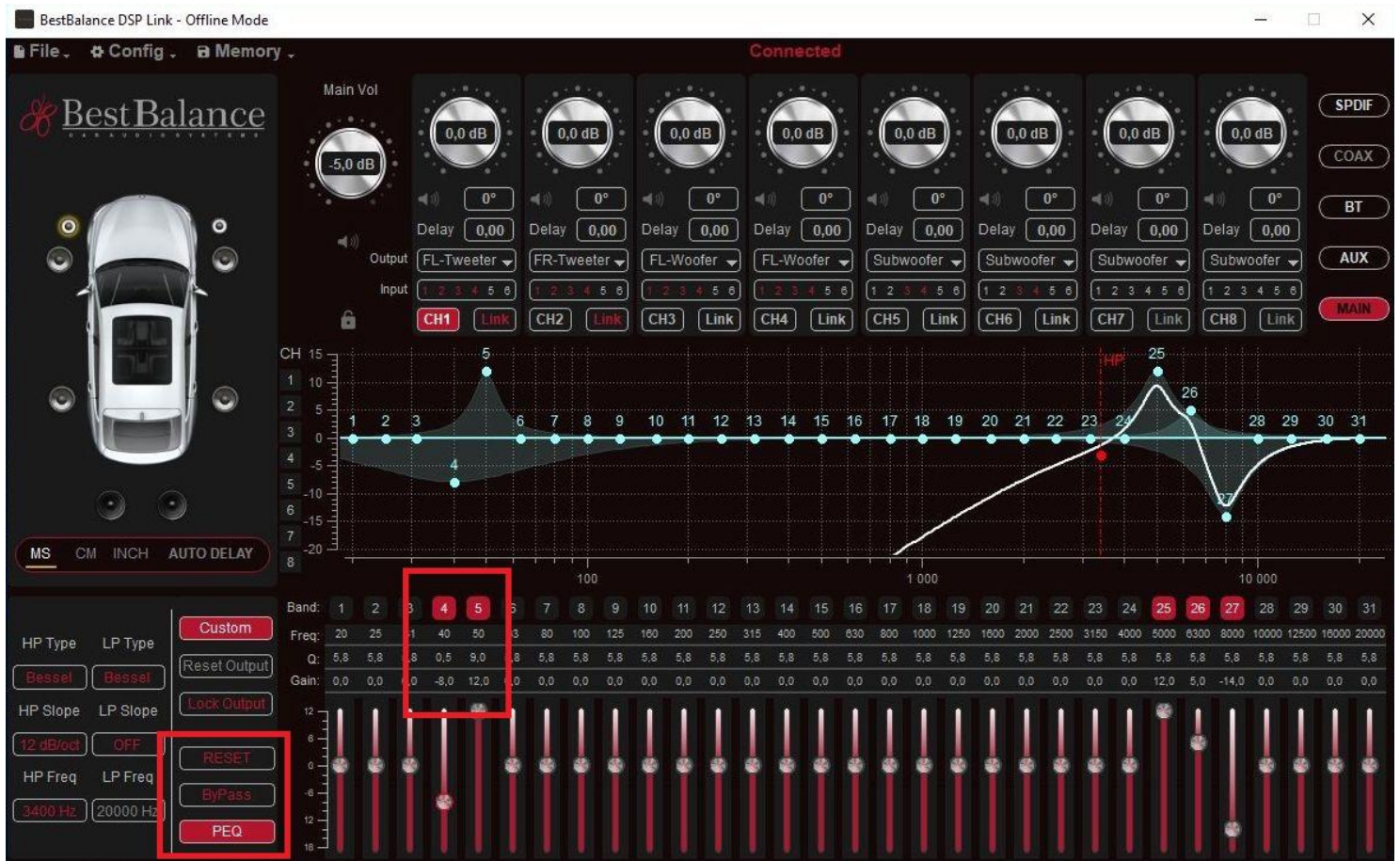

Вы можете выключить эквализацию кнопкой «**ByPass**» или сбросить настройки эквалайзера кнопкой «**RESET**».

СВЯЗЫВАНИЕ КАНАЛОВ

При настройке вы можете связывать выходные каналы для того, чтобы одновременно вводить в несколько каналов одинаковые значения некоторых параметров.

Для объединения каналов используйте кнопку «Link»

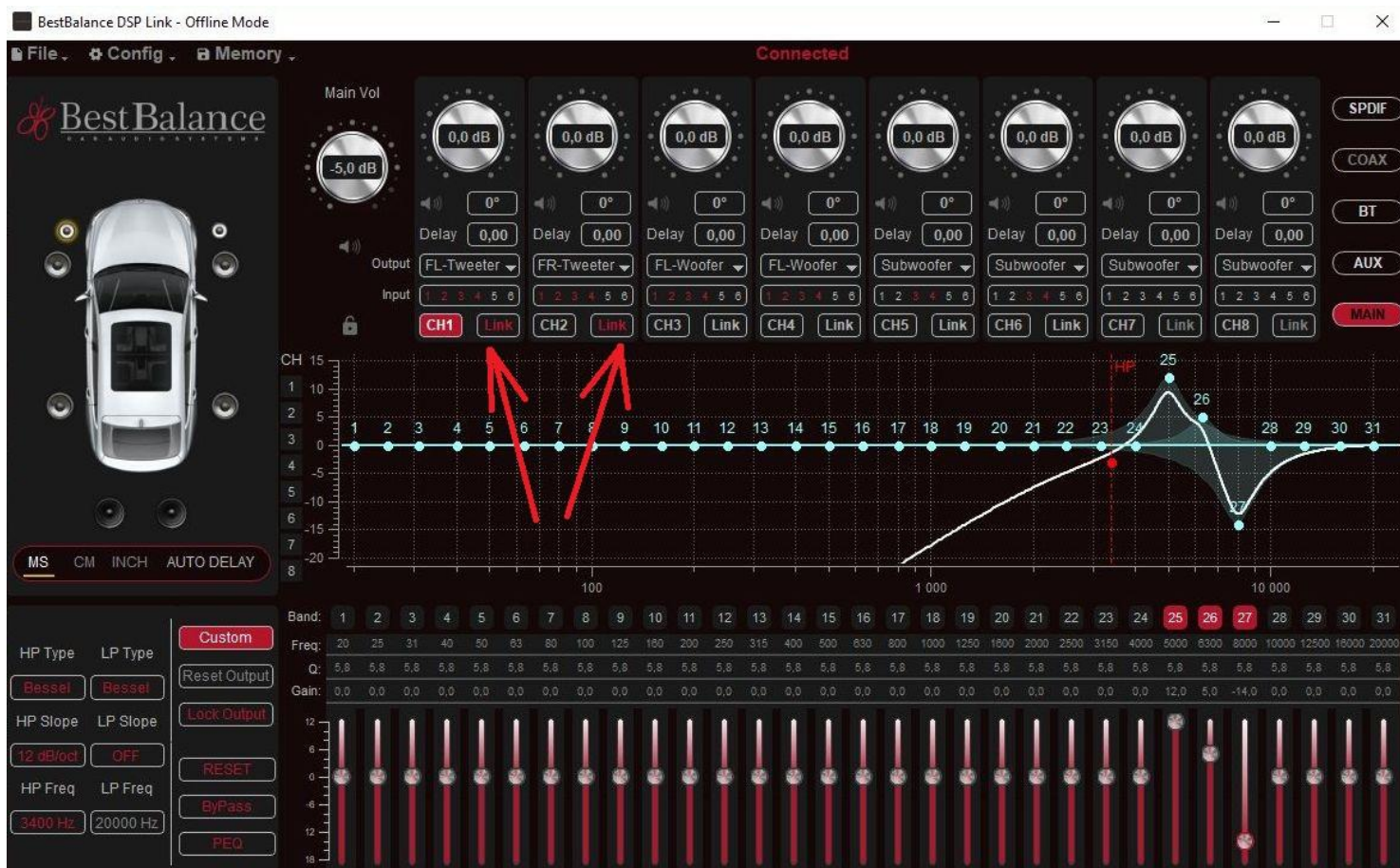

Изменение параметров в связанных каналах будут производиться от значений ДО объединения, например, если вы изменяете частоту среза в одном из связанных каналов с 2000 до 2500Hz, то во всех остальных связанных каналах частота среза увеличится на 500Hz, а не станет равной 2500Hz.

Чтобы параметры в связанных каналах дублировались, необходимо уравнивать их до связывания.

ДИСТАНЦИОННАЯ РЕГУЛИРОВКА УРОВНЯ

Вы можете назначать пару каналов, уровень которых можно будет регулировать дистанционным пультом управления.

Назначение происходит в меню **File->Remote Setting**

Таким образом, при наличии пульта, вы можете регулировать, например, уровень сабвуфера, либо уровень тыловых каналов в реальном времени без подключения ПК к устройству.

СОХРАНЕНИЕ НАСТРОЕК НА ПК

Для того, чтобы сохранить файл настройки на ПК, необходимо выполнить команду **File->Save As** и выбрать место хранения настроек

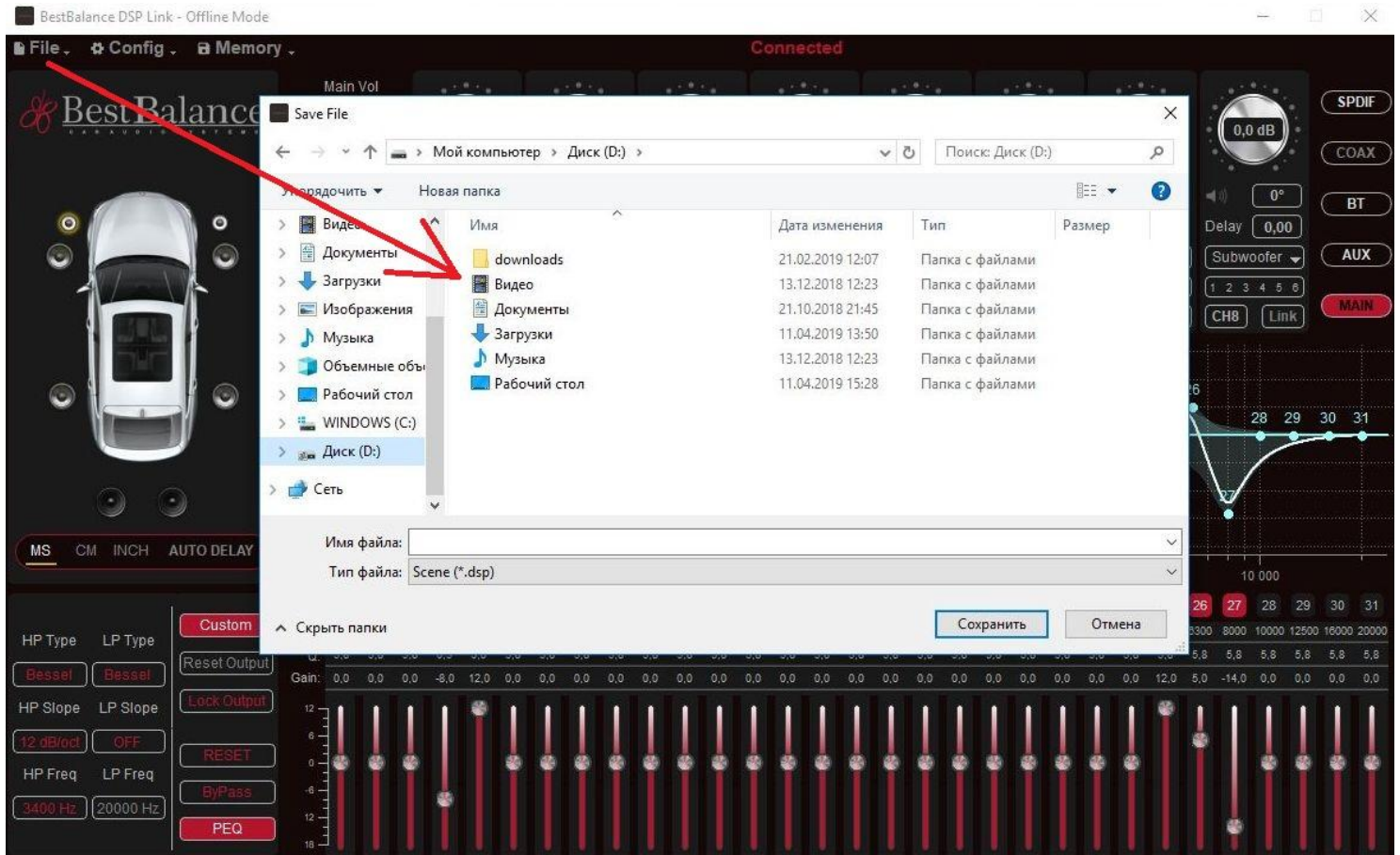

Рекомендуем ВСЕГДА сохранять настройки на ПК, чтобы их можно было оперативно восстановить в устройстве.

Чтобы открыть ранее сохранённый файл с настройкой, выберите **File->Open**

Чтобы сбросить настройки, выберите **File->Factory Setting**

СОХРАНЕНИЕ НАСТРОЕК В УСТРОЙСТВЕ

Вы можете сохранить на устройстве до 10 разных пресетов.

Чтобы сохранить настройку, выберите **Memory->Write to Device**, а затем номер пресета, под которым будет храниться настройка.

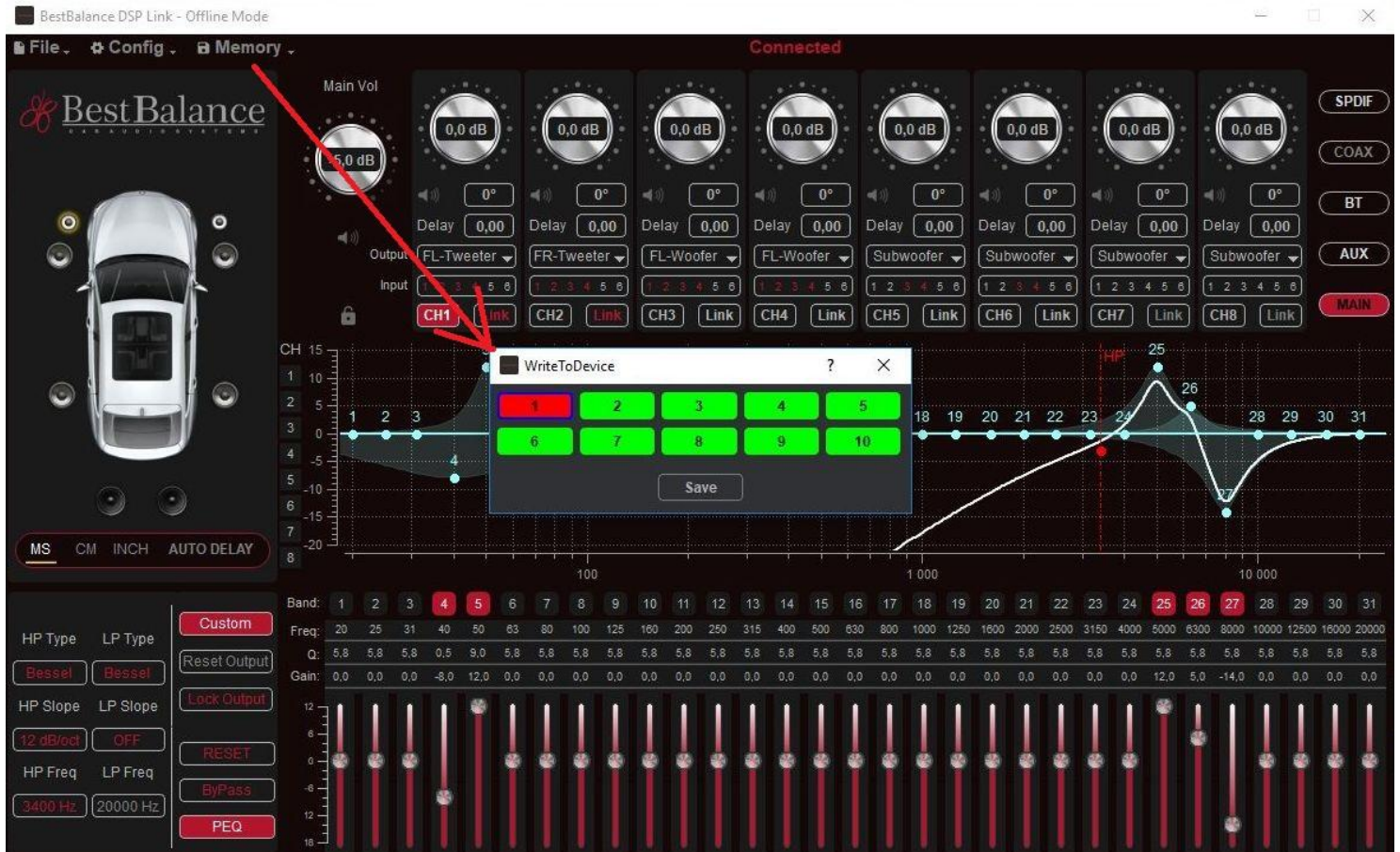

ВНИМАНИЕ!

Важно сохранять настройки по порядку, не пропуская ячейки памяти!

СОХРАНЕНИЕ НАСТРОЕК В УСТРОЙСТВЕ

Каждая ваша настройка защищается паролем для предотвращения несанкционированного доступа!

Если вы забыли пароль, вы не сможете прочитать настройку и устройство сбросится до заводских настроек.

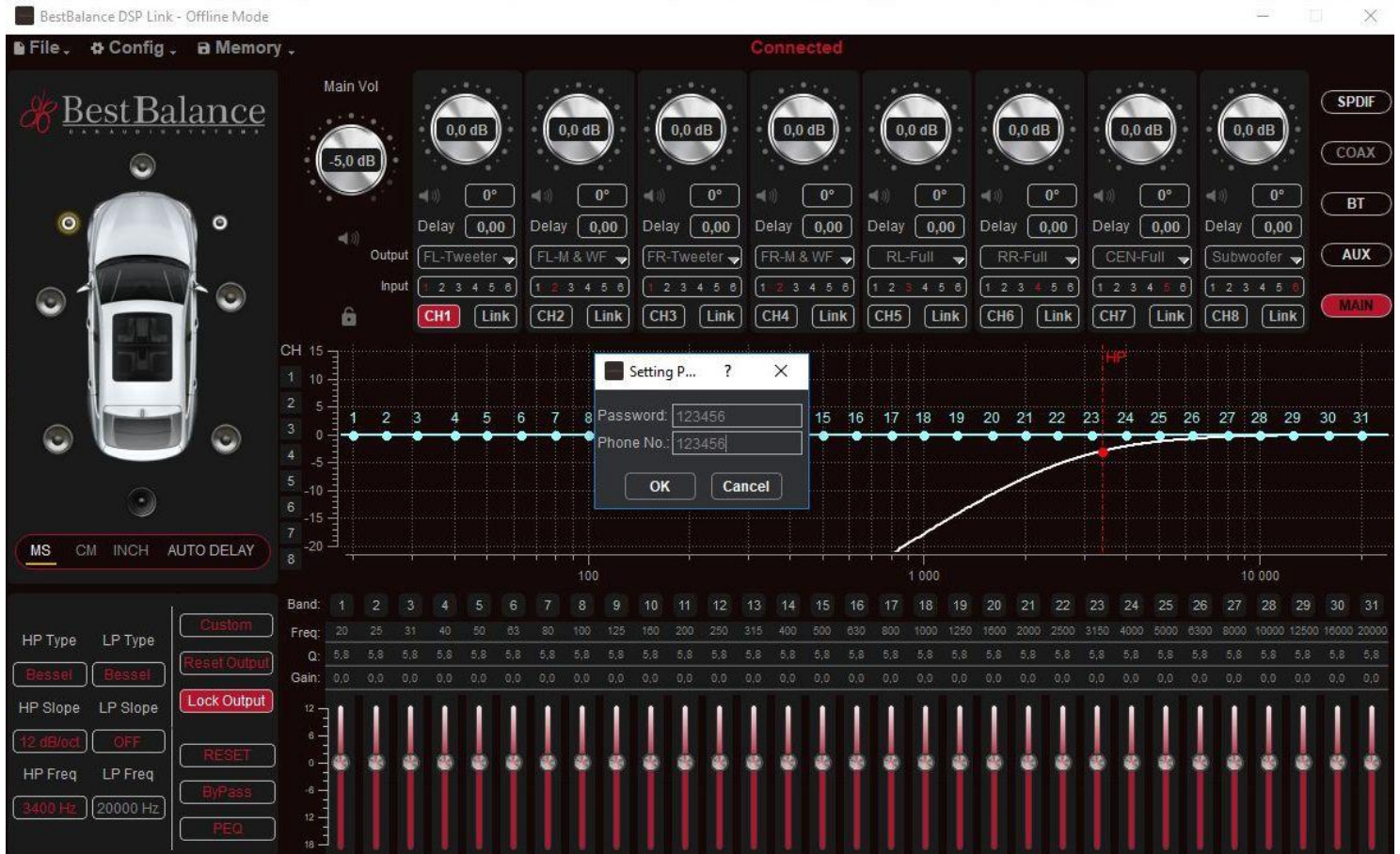

Вы можете открыть пресет для редактирования командой **Memory->Read from Device**, либо удалить настройку с устройства командой **Memory->Delete from Device**.

ВОЗМОЖНЫЕ НЕИСПРАВНОСТИ

Одной из распространённых проблем можно назвать невозможность обнаружения устройства программой настройки.

Причины могут быть следующие:

-Не установлены драйвера устройства.

(Установите драйвера с сайта bb-caraudio.com)

-Несовместимая версия WINDOWS

(Программа работает только с Windows 7 или Windows 10)

-Неисправен или несовместим кабель USB

(Замените кабель подключения к ПК)

-Устройство не включено

(Подключите питание и подайте сигнал REMOTE)

В отдельных случаях возможна остановка и зависание процесса загрузки во время запуска программы.

РЕШЕНИЕ:

*Отключите кабель от ПК, запустите программу в режиме OFFLINE, затем подключите кабель к ПК и нажмите кнопку **UNCONNECTED***

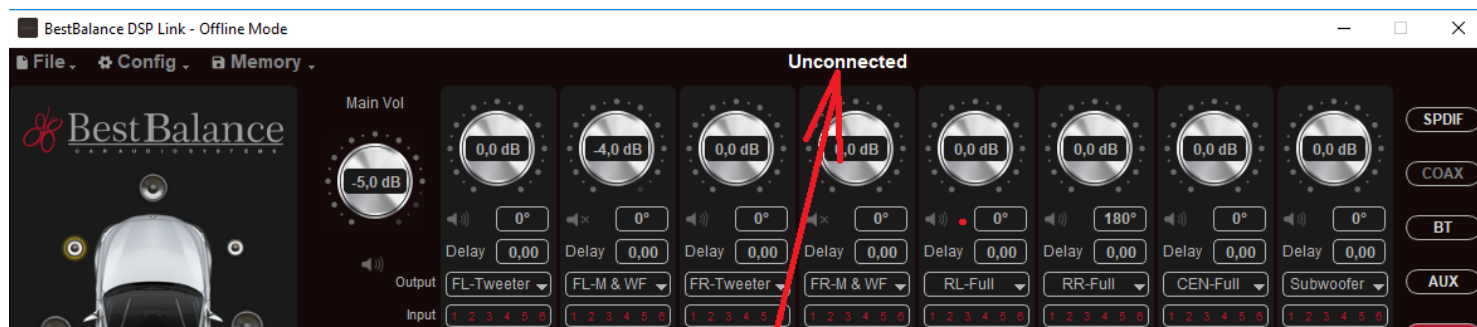

Если вы не нашли в данной инструкции решение своего вопроса, обращайтесь к специалистам Best Balance в разделе **КОНТАКТЫ** на сайте bb-caraudio.com